

ふあ～みん Farming 7

みんなで作ろう! JA兵庫南の元気生活応援マガジン

2022
No.280



4 特集 JA兵庫南で
新しい学び、仲間づくりをしませんか

2 四季旬菜 スイカ

6 特別企画 第23回通常総代会の概要報告

14 トピックス ストロー向け六条大麦を刈り取り

23 今月の作物 茎ブロッコリー

24 ふあ～みん 情報コーナー

JA兵庫南

🏠 おうちごはんを応援します

らくらく作れてもう一品!

農産物をたっぷり使って旬を味わいましょう。簡単に、ちょっとアレンジを加えると作り置きにもなるレシピを坂本先生に教わります。



坂本 佳奈先生

食育・料理研究家。料理研究家の坂本廣子さんの長女で、神戸市東灘区でキッチンスタジオを主宰。体感型の食育教育や食文化を研究している。

たっぷり飲もう スイカの手揉みジュース

材料/2人分

- スイカ …… 1/8玉(400g程度)
- 塩 …… ふたつまみ
- お好みでレモン汁 …… 小さじ1
- お好みでしょう油 …… 1ml

作り方

- 1 スイカで飾り用のくり抜き果実が必要な時は、1番最初にくり抜く。
- 2 スイカは2cm幅に切り、お箸の先などを使って種をしっかりとる。
- 3 赤い部分だけ切り離し、丈夫な食品用の袋に入れ空気を抜いて、口を縛る。
- 4 手のひらでしっかりとスイカを潰す。タネが残っていれば取り除く。
- 5 ④をグラスに移し、塩ふたつまみを入れ、溶かして出来上がり。瓜の匂いがある時は、隠し味程度に、レモン汁かしょう油、または両方をほんの少し加えて出来上がり。
※たくさん入れると臭くなります。



Point
六条大麦ストローを使うとさらに夏らしく!



作り置きに変身!

スイカの皮のチャーハン(2人分)

淡泊でシャキシャキした食感のスイカの白い部分を使います。

- 材料 ● スイカの皮 …… 200gぐらい ● 塩① …… 2g
● 卵 …… 2個 ● 塩② …… ひとつまみ ● ごま油 …… 大さじ1
● ショウガ …… 3g(薄切り1枚) ● ご飯 …… 400g
● しょう油 …… 小さじ1/2～小さじ1(スイカの塩味による)

- 作り方 ① スイカの緑色の皮をむき、白い部分を薄く、一口サイズに切る。塩①をしてしばらくおく。② 卵を割り、塩②を入れてよく混ぜる。③ フライパンにごま油とショウガを入れて火にかけ、油が温まったら、卵を入れて火を通し、大火火が通ったところでご飯を入れて炒める。ご飯がバラバラになったら、①を入れて炒める。④ 火を止めてしょう油を垂らして混ぜ、出来上がり。

地元のお米・野菜がそろう ふあ～みんSHOP・にじいろふあ～みん

ふあ～みんSHOP魚住
住 明石市魚住町錦が丘4丁目11-5
電 (078)947-1515
休 日曜・祝日

ふあ～みんSHOPかんき
住 加古川市東神吉町神吉1012-1
電 (079)434-2201
休 火曜

ふあ～みんSHOP播磨
住 加古郡播磨町南野添3丁目6-6
電 (079)437-3835
休 日曜・祝日

ふあ～みんSHOPいなみ
住 加古郡稲美町岡岡3丁目21-3
電 (079)497-0222
休 第1水曜

ふあ～みんSHOP二見
住 明石市二見町東二見210-1
電 (078)942-1927
休 日曜・祝日

ふあ～みんSHOP八幡
住 加古川市八幡町船町20
電 (079)438-9595
休 水曜

ふあ～みんSHOP高砂
住 高砂市伊保1丁目4-1
電 (079)447-8877
休 日曜・祝日

にじいろふあ～みん
住 加古郡稲美町六分一 1179-224
電 (079)495-7716
休 第1木曜

LINE
JA兵庫南各直売所のイベント情報などを配信!

Instagram
地元農産物や料理レシピなどお役立ち情報を配信!

ふあ～みん Farming

2022年7月号(毎月1回12日発行) 通算280号 <http://www.ja-hyogominami.com/>
発行/兵庫南農業協同組合 〒675-0066 加古川市加古川町寺家町621番地 ☎(079)424-8001(代)





最善を、黙々と

加古川市 吉岡 世紀郎さん



「就農はもう『ずっと』や」と笑う、加古川市上荘町の吉岡世紀郎さん。米の生産農家だったため、子どもの頃から農作業を手伝っていました。今は人に貸している圃場と、ご自身は12aでスイカやウリ、ダイコン、ハクサイなどを栽培しています。

スイカ

就農のきっかけ

子どもの頃から、農作業を手伝っていました。私が21歳の時に父が亡くなり、弟妹も幼く長男だったので、家を継ぎました。農作業と家のこと、正直、しんどかったです。

現在は、スイカやウリ、ダイコン、ハクサイなどを栽培、出荷しています。

栽培について

昔、集荷したスイカを荷台に積んでいて、割れたものももらった思い出があります。この辺りは栽培が盛んだったように思います。私もスイカの栽培には、自信があります。

スイカは連作障害があり、翌年に畝を変えてもダメ。接ぎ木苗で栽培しています。苗は水につけてから、土に植えてキャップをかぶせ、それから、ほぼ水はやりません。土は踏み固めて締め、苗側を高くし、作業をしやすくするために、ツルを片側だけに



伸ばしています。ツル浴いの土に

割りばしなど挿しているのは、風でツル同士が重なったり、折れたりするのを防ぐためです。

7、8枚の葉が出ると雌花が付き始め、葉が10枚以上になった雌花から受粉します。10枚までの雌花に受粉しても、実の皮が厚く、中が空洞になることがあるので。受粉は雄花をちぎって、雌花に花粉を付けていきませんが、湿気が多いとできません。スイカの苗は、子ツルを4本伸ばします。3本のツルに1個ずつの実がつくようにすると、8〜9

キロくらいになります。まあ、それが理想ですが、そんなにうまくはいきません(笑)。残り1本は日陰を作るための「遊びツル」です。

実がソフトボール大になれば、ひっくり返す「玉起こし」をします。

販売店舗

収穫は7月初旬から8月下旬くらいまでで、ふあ〜みんなSHOP八幡とにじいろふあ〜みんな出荷しています。

おいしい食べ方

シャリシャリとした食感で、水分も多く、口の中でスツと溶けるようなスイカがおいしいと思います。一番おいしい食べ方は：畑の中で割って食べる！作者の特権やね(笑)。

今後の目標

毎年同じことをしていても、満足はしません。農業は天候に逆らえないし、自分の最善を尽くすだけ。これからも黙々とやるだけです。

栽培 ONE ポイント

- ・野菜のうちではもっとも強光を好み、生育適温も夜間15℃以上、昼間28〜30℃と高いので、日当たりのよい場所を選ぶ。
- ・砂質から粘土質まで、土壌の適応幅は広い。
- ・連作すると大敵のつる割病が出やすいので、4〜5年は休閑させる。

JA兵庫南では農産物直売所への出荷者を募集しています。
最寄りの営農経済センター・ふあ〜みんなSHOPまでお問い合わせください!

大募集

JA兵庫南で

新しい学び、仲間づくりをしませんか

暮らしが充実する、
とっておきの
カリキュラムです

JA兵庫南では新しい学びと仲間づくりの場として、2つのカルチャー教室を開催しています。たくさんの新しい仲間と一緒に、わくわくする学びを始めませんか？



男性向けJAカルチャー教室

JA兵庫南 ふぁ～みん男ディカレッジ 第6期生 募集！

仕事や環境の違う人たちが集う「ふぁ～みん男ディカレッジ」。
楽しみながら自分を磨き、新しい仲間づくりをしませんか。

募集要項

受講対象者 ▶ JA兵庫南管内在住の男性の組合員で、
直接、開催場所までお越しいただける方

定員 ▶ 25名(応募多数の場合は抽選)
※最少催行人員10名(10名に満たない場合は中止)

入会金 ▶ 2,000円(カリキュラムに応じて、教材費等別途受講料を徴収します)

受講期間 ▶ 6カ月
〔「食と料理」「園芸と農業」「健康と美容」「文化教育」
からカリキュラムを設定し、年間6～7回実施
※下記カリキュラム表を参照ください。〕

修了資格 ▶ 全講座のうち5講座以上を受講した方には修了証書を、
皆勤の方には記念品を授与します。

心地良い汗を
流します



本格的な
そば打ちも！



カリキュラム(予定)表

	日程	内容	集合場所(開催場所)
第1回	9月15日(木) 10:00～12:30	開講式&スマホ教室 (受講料:無料)	JA兵庫南にじろふぁ～みん研修棟2階 (加古郡稲美町六分一1179-224)
第2回	10月6日(木) 10:30～12:30	お手軽料理教室(受講料:1,000円)	JA兵庫南にじろキッチン (加古郡稲美町六分一1179-224)
第3回	11月10日(木) 14:00～16:00	写真を学ぶ (受講料:1,000円)	加古大池管理棟交流室 (加古郡稲美町加古1678)
第4回	12月8日(木) 10:30～12:30	師走の寄せ植え (受講料:3,000円)	JA兵庫南営農総合支援センター (加古郡稲美町北山1243-1)
第5回	2023年1月12日(木) 10:30～12:30	本格そば打ち体験! (受講料:1,000円)	JA兵庫南営農総合支援センター (加古郡稲美町北山1243-1)
第6回	2月9日(木) 13:30～15:30	閉講式&リラックスヨガ (受講料:1,000円)	JA兵庫南営農総合支援センター (加古郡稲美町北山1243-1)

※新型コロナウイルス等、状況によっては日程・講座内容などが変更となる場合があります。
※集合場所(開催場所)に直接お越しください。 ※詳細は受講者に後日案内します。

申し込み方法

①郵便番号 ②住所 ③氏名 ④年齢 ⑤電話番号を記載の上、ハガキ、FAX、Eメールのいずれかによりお申し込みください。
※友人など複数人で申し込みされる方は、人数分の必要事項を記入してください。

【応募締切】令和4年8月26日(金)

【応募宛先】JA兵庫南総務部ふれあい広報課「JA兵庫南男ディカレッジ募集」係 〒675-0066 加古川市加古川町寺家町621番地
FAX / 079(424)-1134 Eメールアドレス / e-farmin@ja-hyogominami.com

お問い合わせ先 JA兵庫南総務部ふれあい広報課 ☎079(424)1388



女性向けJAカルチャー教室

JA兵庫南 ふぁ～みんレディースカレッジ 第12期生 募集！

9月からの6カ月の間に、さまざまなテーマで学びます。
楽しみながら自分を磨き、新しい仲間づくりをしませんか？

募集要項

受講対象者 ▶ JA兵庫南管内在住の女性で、
直接開催場所までお越しいただける方

定員 ▶ 25名(応募多数の場合は抽選)
※最少開講人数10名(10名に満たない場合は中止)

入会金 ▶ 2,000円(カリキュラムに応じて、材料費等別途受講料を徴収します)

受講期間 ▶ 6カ月
〔「食と料理」「園芸と農業」「健康と美容」「文化教育」
からカリキュラムを設定し、年間6～7回実施。
※下記カリキュラム表を参照ください。〕

修了資格 ▶ 全講座のうち5講座以上を受講した方には修了証書を、
皆勤の方には記念品を授与します。

おいしい味噌を
手作り！



毎日を彩る
作品作りも



カリキュラム(予定)表

	日程	内容	集合場所(開催場所)
第1回	9月14日(水) 10:00～12:00	開講式&秋の寄せ植え (受講料:無料)	JA兵庫南にじろふぁ～みん研修棟2階 (加古郡稲美町六分一1179-224)
第2回	10月20日(木) 10:00～12:00	サツマイモ収穫体験 (受講料:無料)	JA兵庫南ふぁ～みんSHOP八幡 から徒歩移動の圃場
番外編	10月予定	ふれあいウォーキング※自由参加 (受講料:無料)	※詳細は後日参加者にご案内 いたします
第3回	11月16日(水) 10:00～11:30	ハワイアンフラ (受講料:1,000円)	JA兵庫南にじろふぁ～みん研修棟2階 (加古郡稲美町六分一1179-224)
第4回	12月14日(水) 10:00～12:00	クリスマスリース作り (受講料:3,000円)	JA兵庫南にじろふぁ～みん研修棟2階 (加古郡稲美町六分一1179-224)
第5回	2023年1月11日(水) 10:00～12:00、13:00～15:00	味噌作り講習会 (受講料:3,000円)	JA兵庫南高砂味噌加工所 (高砂市松陽2丁目72-1)
第6回	2月15日(水) 10:00～12:00	閉講式&整理整頓・収納を学ぼう! (受講料:無料)	JA兵庫南にじろふぁ～みん研修棟2階 (加古郡稲美町六分一1179-224)

※新型コロナウイルス等、状況によっては日程・講座内容などが変更となる場合があります。
※集合場所(開催場所)に直接お越しください。 ※詳細は受講者に後日案内します。

申し込み方法

①郵便番号 ②住所 ③氏名 ④年齢 ⑤電話番号を記載の上、ハガキ、FAX、Eメールのいずれかによりお申し込みください。

【応募締切】令和4年8月12日(金)

【応募宛先】JA兵庫南総務部ふれあい広報課「JA兵庫南レディースカレッジ募集」係 〒675-0066 加古川市加古川町寺家町621番地
FAX / (079)424-1134 Eメールアドレス / e-farmin@ja-hyogominami.com

お問い合わせ先 JA兵庫南総務部ふれあい広報課 ☎079(424)1388

第23回通常総代会議案

第1号議案 令和3年度事業報告及び剰余金処分案の承認について

第2号議案 令和4年度事業計画の設定について

第3号議案 定款の変更について

第4号議案 令和4年度理事及び監事の報酬について

第5号議案 附帯決議

- 報告事項
- 1 令和3年度貸借対照表、損益計算書及び注記表について
 - 2 JAバンク基本方針の変更について



第23回

通常総代会の概要報告

令和4年6月25日に第23回通常総代会が開催され、
全議案が原案通り可決承認されました。

令和4年度も「JAがあって良かった!」と
評価いただける協同組合をめざして

● 組合員の皆様へ

盛夏の候、組合員の皆様には益々ご健勝のことと心よりお慶び申し上げます。

ここに令和3年度の協同の成果の報告と令和4年度の事業計画などについてお語りできる運びとなりました。JA兵庫南の「組合員と共に繁栄し、安心・安全・安定を共有するJAづくりと、人・農業・自然が共生できる地域社会づくりをめざします」という経営理念のもと、全役職員が一丸となり事業に邁進した結果、事業利益9億5千万円を確保することができました。平成26年度から実施しています事業分量配当金(利用高配当)は、7千5百万円を上程させていただきます。なお、共済事業につきましては保障内容の多様化により利用高配当への換算が困難になっているため対象外とさせていただきます。組合員皆様のご協力に心より感謝申し上げます。

さて、未だ新型コロナウイルスの収束が見えず、わが国においても暮らしや経済活動に影響を及ぼしております。当JAとしましても、引き続き、感染拡大の防止に努めるとともに、農業生産の継続支援や信用・共済・福祉事業により、組合員の暮らしを支える活動を展開し、組合員・地域住民の皆様と共にこの難局に臨んでいく所存であります。

令和3年度、営農事業では営農渉外係を中心に直売所出荷や契約栽培の拡大について生産農家への提案を行いました。県の農業施設貸与事業の活用、さらにはJA兵庫南独自のハウス導入支援事業や農業融資相談の実施などにより、農業生産の拡大に向けた取り組みを強化しました。また、「援農ボランティア」や「農福連携」についても引き続き取り組みました。

信用事業においては、年金受給口座の増加が大きく寄与し、貯金残高は143億円増加し6,861億円に、貸出金においては、農業者向け融資のアグリマイティー資金や住宅ローンの利用拡大などにより残高が73億円増加し1,759億円となりました。アグリマイティー資金については最大3年間無利息を令和4年度も継続しますのでぜひご利用をお願いいたします。

共済事業においては、ライフアドバイザーを中心とした保障点検活動により生存系分野の契約者数が増加し、新契約で1,688万ポイントの成果を収めることができました。

福祉事業では、JAらしさを活かした取り組みとして全ての施設において園芸療法を取り入れ、社会福祉法人稻穂会

と連携しながら地域包括ケアの一翼を担っています。

組合員数については、全国的には人口減少に伴い平成29年度より組合員総数が減少に転じる中、当JAでは389人増加し62,544人となりました。JAに出資し、事業を利用し、運営に参画するという協同組合本来の姿をめざして、これからも総合事業を行う地域に密着した農業協同組合として、組合員とともに協同活動を展開してまいります。

近年、農業の難しさを再認識させられています。令和3年産米については仮渡金が大幅な減額となりました。消費量の減少により、作付け面積を減らしても需要を上回る生産量となっているからです。しかし国の食料自給率は下がっており37%となっています。国の安定は国民への安心安全な食料を安定して供給することが大前提です。世界的人口増加、紛争や災害により食料輸入は将来にわたり確約されるものではありません。令和4年度は、米・麦出荷と予約肥料に対し緊急支援対策を実施します。

令和3年10月29日に第29回JA全国大会が開催され、JAグループでは「国消国産」を提唱しています。国内で消費するものは出来るだけ国内で生産しようというものです。人口一人当たりの耕作面積が小さい日本の農家が再生産可能な所得を確保できるよう、国民のみなさんに国産農畜産物の価値を理解してもらって積極的に国産を選択してもらうという食農教育などの情報発信を強化していきます。また、「国消国産」は農畜産物の移送においてCO₂の排出が少なく環境保全にもつながります。これはSDGsの持続可能な開発目標にもピッタリあてはまるものです。ぜひ組合員の皆様には「国消国産」に理解をお願いします。

令和4年度も引き続き「JA兵庫南があって良かった!」と
言っていただける協同組合をめざして全役職員が一丸とな
って業務に取り組んでまいります。

組合員の皆様におかれましては、協同活動へのより一層の参
加・参画を賜りますようお願い申し上げ
まして、ご挨拶とさせていただきます。

令和4年6月25日
兵庫南農業協同組合
代表理事組合長
中村 良祐



貸借対照表 令和4年3月31日現在

資産の部 (単位:百万円)	
科目	金額
1 信用事業資産	684,535
うち預金	494,402
うち有価証券	10,163
うち貸出金	175,904
2 共済事業資産	26
3 経済事業資産	1,365
4 雑資産	583
5 固定資産	7,560
うち有形固定資産	7,460
うち無形固定資産	100
6 外部出資	29,233
資産の部合計	723,518

負債及び純資産の部 (単位:百万円)

科目	金額
1 信用事業負債	689,952
うち貯金	686,193
うち借入金	14
2 共済事業負債	2,154
3 経済事業負債	919
4 雑負債	610
5 諸引当金	807
(1)賞与引当金	290
(2)退職給付引当金	485
(3)役員退職慰労引当金	31
負債の部合計	694,444
1 組合員資本	29,095
(1)出資金	3,721
(2)利益剰余金	25,390
利益準備金	6,924
その他利益剰余金	18,466
うち当期末処分剰余金	1,439
(うち当期剰余金)	1,045
(3)処分未済持分	△17
2 評価・換算差額等	△21
純資産の部合計	29,074
負債及び純資産の部合計	723,518

剰余金処分 令和3年度 (単位:百万円)

科目	金額
I 当期末処分剰余金	1,439
II 剰余金処分額	1,018
1 利益準備金	220
2 任意積立金	650
3 出資配当金	72
4 事業分量配当金	75
III 次期繰越剰余金 (I-II)	420

※主要科目のみ抜粋しています。
※単位は百万円とし、百万円未満は切り捨て表示しています。

損益計算書 令和3年4月1日～令和4年3月31日 (単位:百万円)

科目	金額
1. 事業総利益	6,203
(1)信用事業収益	5,127
(2)信用事業費用	1,627
信用事業総利益	3,499
(3)共済事業収益	1,546
(4)共済事業費用	66
共済事業総利益	1,479
(5)購買事業収益	991
(6)購買事業費用	815
購買事業総利益	175
(7)販売事業収益	1,000
(8)販売事業費用	628
販売事業総利益	372
保管事業総利益	9
加工事業総利益	24
利用事業総利益	160
農業経営事業総利益	0
有線放送事業総利益	20
福祉・介護事業総利益	521
指導事業収支差額	△61
2. 事業管理費	5,245
(1)人件費	3,737
(2)業務費	256
(3)諸税負担金	265
(4)施設費	972
(5)その他事業管理費	13
事業利益	957
3. 事業外収益	485
4. 事業外費用	61
経常利益	1,381
5. 特別利益	11
6. 特別損失	66
税引前当期利益	1,325
法人税、住民税及び事業税	267
法人税等調整額	13
法人税等合計	280
当期剰余金	1,045
当期首繰越剰余金	382
当期末処分剰余金	1,439

- 1 出資配当は年2.0%の割合です。
- 2 事業分量配当金の基準は次のとおりです。
- | | |
|-----------------------|----------------|
| ① 貯金年間平均残高10万円につき | 15円(令和4年3月基準) |
| ② 貸出金実収利息10万円につき | 100円(令和4年3月基準) |
| ③ 出荷米1袋(30kg)につき | 50円(令和4年3月基準) |
| ④ 青果(FS・市場)出荷額1万円につき | 50円(令和4年3月基準) |
| ⑤ 購買品供給高(未収供給高)1万円につき | 50円(令和4年3月基準) |
- 3 次期繰越剰余金には、営農指導、生活・文化改善の事業の費用に充てるための繰越額60,000,000円が含まれています。

令和3年度 事業報告

令和3年度を振り返って

新型コロナウイルス感染症拡大の収束は見えず、引き続き社会経済活動の抑制を余儀なくされており、日本経済は先行きが不透明な状況が続いています。また、人口減少やマイナス金利政策等を背景にJAの事業環境の厳しさが増す中、組合員・地域住民から選ばれ必要とされるためには、JA自らが環境変化に対応し、将来にわたって持続可能なJA経営基盤を確立・強化していく必要があります。

こうした状況において、令和3年度は「農業を基軸とした地域協同組合の実現」をテーマとする第8次中期経営計画・第8次地域営農振興計画の中間年度として実践に努めてまいりました。

営農経済事業においては、特産品である大麦の販路拡大や加工品の開発に取り組むとともに、営農渉外係による営農指導活動を強化し、直売所出荷や契約栽培の拡大について生産農家へ提案を行い、農

業者の所得増大、農業生産の拡大に向けて取り組みました。

信用・共済事業においては、新型コロナウイルス感染症拡大防止のため活動が制限されるなかで、組合員・利用者のニーズに応えるための活動を展開しました。福祉事業においても、感染症拡大防止対策を徹底し、サービスの継続を実施することで、より一層地域に根付いた施設となりました。

内部管理体制の強化としては、法令等を遵守する職場風土の醸成をめざし、全役職員が一丸となってコンプライアンスプログラムの実践に取り組みました。また、組合長に直属した監査室による内部監査を実施してまいりました。

結果、事業利益9億57百万円、経常利益13億81百万円、当期剰余金は10億45百万円となりました。

主要事業実績及び計画

(単位:億円、千ポイント)
※億円未満は切り捨て表示しています。

種類	平成30年度	令和元年度	令和2年度	令和3年度	令和4年度目標
組合員資本	269	275	282	290	298
貯金	6,130	6,404	6,718	6,861	6,960
貸出金	1,461	1,590	1,685	1,759	1,798
長期共済保有高 長期共済保有ポイント高*1	9,686	26,666*1	26,353*1	25,742*1	25,628*1
購買品供給・取扱高	15	14	14	12	12
販売品販売高	37	35	39	39	41

*1 令和元年度より保有高は保有ポイントで記載しております。
保有ポイントは、共済金額等に所定の換算率を乗じて算出しています。

単体自己資本比率 = 12.85%
(令和4年3月31日現在)

JA兵庫南グループ会社の概要

株式会社 加古川産業会館

令和4年3月31日現在

会社名 株式会社 加古川産業会館
 代表者名 代表取締役 中村 良祐
 設立年月日 昭和46年7月26日
 所在地 加古川市加古川町寺家町621番地
 事業内容 不動産貸付・管理・分譲、駐車場、リース、旅行、
 石材、葬祭 他
 施設の概要 JAビル、やすらぎ会館3カ所 他
 資本金総額 415百万円
 議決権保有割合 100%



JAビル

貸借対照表 令和4年3月31日現在

資産の部		(単位:百万円)
科目	金額	
1 流動資産	3,652	
うち預金	363	
2 固定資産	6,282	
(1) 有形固定資産	6,115	
(2) 無形固定資産	22	
(3) 投資等	144	
資産の部合計	9,935	

負債及び純資産の部		(単位:百万円)
科目	金額	
1 流動負債	3,058	
うち短期借入金	2,467	
2 固定負債	2,398	
うち長期借入金	2,064	
負債の部合計	5,456	
1 資本金	415	
2 資本剰余金	511	
3 利益剰余金	3,551	
純資産の部合計	4,478	
負債及び純資産の部合計	9,935	

※主要科目のみ抜粋しています。
 ※単位は百万円とし、百万円未満は切り捨て表示しています。

損益計算書 令和3年4月1日～令和4年3月31日

損益計算書		(単位:百万円)
科目	金額	
売上高	2,679	
商品売上	1,603	
不動産貸付収入	327	
駐車場収入	34	
旅行収入	49	
不動産管理収入	23	
リース収入	0	
葬祭収入	609	
その他収入	32	
売上原価	1,756	
期首商品棚卸高	116	
商品仕入	3,381	
旅行原価	44	
業務委託料	127	
期末商品棚卸高	△1,913	
売上総利益	923	
一般管理費	713	
営業利益	209	
営業外収益	21	
営業外費用	52	
経常利益	178	
特別利益	123	
特別損失	14	
税引前当期利益	286	
法人税・住民税等	55	
法人税等調整額	39	
当期利益	191	

令和4年度事業計画

I 基本方針

新型コロナウイルスの感染拡大等により社会・経済環境が著しく変化するなど、JAを取り巻く環境は大きく変化しています。そのような状況下において、当JAにおいても、組合員・利用者の皆様との対面取引を基本としながら、信用事業におけるJAバンクアプリや共済事業におけるWebマイページなど、非対面取引についても普及拡大を行ってまいりました。

少子高齢化による人口減少が進む中、当JAの組合員構成においては、70歳以上の組合員が44%を占める状況となっています。正組合員は年々減少している一方、准組合員は着実に増加しており、准組合員比率は約77%となりました。今後、担い手農家などの正組合員の皆様はもちろんのこと、准組合員の皆様からも意見を聴く機会を増やし、経営に反映させていきます。

また、令和2年12月に閣議決定された「第5次男女共同参画基本計画」の実現に向けて政府は、農協の役員や総代における女性の割合向上を一層推進することとし、当JAにおいても役員及び総代の選出方法の検討を始めました。女性総代については令和8年総代改選時、女性役員については令和9年改選時に、それぞれ15%以上となるよう協議を進めてまいります。

環境面については、平成27年9月の国連サミットで持続可能な開発目標(SDGs)が採択されました。SDGsの取り組みは、JAの基本価値を共有するものとして「JAグループSDGs取組方針」を

II 事業方針

営農経済事業 令和4年度は、第8次地域営農振興計画最終年度として、営農指導を強化するため、「営農指導員育成強化プラン」を活用し、営農指導体制の構築と担い手の育成・支援に取り組みます。営農渉外係を中心に営農経済センター、農産物直売所、営農施設が連携し「販売力の強化」「生産力の拡大」「担い手の育成と支援」「生産性の向上と生産コストの削減」などに取り組み、農業者の所得増大をめざします。

穀類の栽培講習会等を活用した栽培管理の指導と生育調査や病害虫発生予察を活用した適期作業の徹底を図ることを目的に新たに農業情報メール配信を行い、単位収量の増加と品質の向上をめざします。また、JA全農営農管理システム(Z-GIS)を営農組織・大規模農家等に対し普及し、効率的な営農管理の実現に努めます。

地域ブランドであるスイートモーニング(スイートコーン)、いなみ野メロン、清水いちご、志方いちじくについては、販路開拓や有利販売の強化を図るとともに管内直売所を活用した販売促進を行います。また、キャベツ、ブロッコリー、スイートコーン、レタス、トマトの野菜指定産地品目の作付け面積の拡大に取り組みます。

経済事業の収支改善に向けて、令和2年度から取り組んでいる全農施設コンサルの結果を参考に、穀類施設・水稲育苗施設の運営検証し、ふあ〜みんSHOPの運営形態についても引き続き検討していきます。

農業経営事業 新規就農者育成ハウスを活用し、新規就農者や新たに施設園芸に取り組み生産者を育成します。体験農場では、景観作物等の栽培を行い、にじいろふあ〜みんの集客人数向上に努めます。にじいろ果樹園では、ブドウ等を生産し、販売するだけでなく、にじいろカフェと連携した加工品の販売を行い集客に努めます。また、果樹園の圃場を活用した栽培講習会を開催し、直売所に不足している果樹類の出荷品目の拡大を図ります。

福祉・介護事業 高齢化が進む中、組合員の皆様が住み慣れた地域の中で安心して生涯を過ごしていただけるよう、介護福祉事業の充実に取り組みとともに、安心・安全で適切なサービスを継続して提供するために、新型コロナウイルス等の感染症対策を徹底するとともに収支改善に取り組みます。

策定し、JAグループ全体で取り組みを進めております。当JAでは広報誌「ふあ〜みん」に特集記事を掲載するとともに、令和3年11月に開催した総代研修会においても「JA兵庫南はいかにしてSDGsに取り組むべきか」を講演テーマに、多くの総代の皆様にご参加いただきました。令和4年度についてもSDGsを意識した事業活動を行ってまいります。

令和4年1月1日には、系統金融機関向けの総合的な監督指針が改正され、持続可能な収益性と将来にわたる健全性の確保や自己改革実践サイクルの構築など、一層の経営基盤の強化・確立が求められています。当JAにおいては第8次中期経営計画や第8次地域営農振興計画の最終年度として、組合員の声に耳を傾け、自己改革に取り組みしています。そして、第35回兵庫県JA大会において決議された「不断の改善・改革をすすめる経営基盤強化」を踏まえ、運営効率化や生産拡大に取り組みながら、営農経済事業の部門別損益の改善に取り組みしていきます。

JA兵庫南は、今後とも多様な組合員の声をJA運営に反映し、地域農業の振興に努めるとともに、将来にわたって持続可能な経営基盤を確立・強化し、地域に根ざしたJAをめざします。そして、チャレンジ精神をもってJA兵庫南のキーワード「自分とJAの未来を切り拓こう」を念頭に、全役職員が一丸となって取り組んでまいります。

また、利用者の自立支援と尊厳保持を基本に自立支援型介護の推進を図ります。

生活指導事業 第8次中期経営計画のメインテーマである「農業を基軸とした地域協同組合の実現」をより一層発信していくため、地域農業の役割を伝える食農教育や農畜産物の情報、地域の話題をはじめ、JA総合事業の情報を提供することで、地域農業の応援団づくりと地域の活性化に積極的に取り組みます。

有線放送事業 JA・町・自治会などの地域に根ざした地元色豊かな情報のほか、特殊詐欺への注意喚起など、組合員・利用者の皆様の生命や財産を守るための情報発信に努めます。さらに全国瞬時警報システム(Jアラート)を取り入れるとともに、JAや町主催の行事の紹介等、加入者の皆様の身近な番組を制作します。

信用事業 持続可能な信用事業収益の確保に向け、早期警戒制度※に対応した取り組みを実施します。組合員・利用者からの相談に寄り添った対応をするための人材を育成し、JA総合事業展開に貢献できる信用事業相談体制づくりをめざします。また、農業融資に関する相談機能を強化することで農業者の農業経営と生活をサポートします。加えて急速に進展するキャッシュレス化や非対面取引拡大に対応すべくJAネットバンク・JAバンクアプリの普及拡大に取り組み、利用者の利便性向上、業務効率の改善による費用削減に努めます。

※早期警戒制度とは、収益性・信用リスク・市場リスク・流動性リスクの4つの視点から、各々設定された基準に該当した金融機関に対し、監督官庁が早い段階で是正措置を求める制度

共済事業 人口減少と超高齢化が急速に進む中、新時代の取り巻く環境を見据え、生命万一・生存分野並びに建物・自動車分野の保障充足により、シェア拡大と持続可能な事業基盤の確立に取り組みます。また、多発化・多様化するリスクへの保障ニーズに応えるために、「新たな3Q活動※」によるアフターフォローと総合保障を通じて、安心と満足を提供していきます。

※3Q活動とは、加入世帯のご家族の近況や共済金の請求漏れの確認と併せて、将来の備えについて保障点検を行うことです。

JA兵庫南グループ会社の概要

株式会社 ふぁーみんサポート東はりま

令和4年3月31日現在

会社名	株式会社 ふぁーみんサポート東はりま
代表者名	代表取締役 大西 秀人
設立年月日	平成19年7月19日
所在地	加古川市平荘町神木44番地
事業内容	農畜産物の生産・加工・販売、農地の管理、農作業の受託、水稻・野菜の育苗、植栽の管理、新規就農者・既存農家の育成・研修 他
施設の概要	事務所1カ所、倉庫1カ所、パイプハウス1カ所
資本金総額	50百万円
議決権保有割合	89.6%

貸借対照表 令和4年3月31日現在

資産の部		(単位:百万円)
科目	金額	
1 流動資産	67	
うち預金	60	
2 固定資産	11	
(1)有形固定資産	11	
(2)投資等	0	
資産の部合計	79	

負債及び純資産の部

負債及び純資産の部		(単位:百万円)
科目	金額	
1 流動負債	10	
2 固定負債	10	
負債の部合計	20	
1 資本金	50	
2 利益剰余金	8	
繰越利益剰余金	8	
純資産の部合計	58	
負債及び純資産の部合計	79	

※主要科目のみ抜粋しています。
※単位は百万円とし、百万円未満は切り捨て表示しています。

損益計算書 令和3年4月1日 ～令和4年3月31日

損益計算書		(単位:百万円)
科目	金額	
売上高	80	
売上原価	17	
売上総利益	63	
一般管理費	63	
営業利益	0	
営業外収益	2	
営業外費用	0	
経常利益	2	
税引前当期利益	1	
法人税・住民税等	0	
当期利益	1	



株式会社 ふぁーみんサポート東はりま

JA兵庫南グループ会社の概要

株式会社 JAオートサービス

令和4年3月31日現在

会社名	株式会社 JAオートサービス
代表者名	代表取締役 野村 隆幸
設立年月日	平成16年1月15日
所在地	加古郡稲美町国岡1414番1
事業内容	石油製品の販売、 自動車の販売・車検整備・钣金 他
施設の概要	自動車修理工場、給油所4カ所
資本金総額	58百万円
議決権保有割合	100%



株式会社 JAオートサービス

貸借対照表 令和4年3月31日現在

資産の部		(単位:百万円)
科目	金額	
1 流動資産	469	
うち預金	313	
2 固定資産	245	
(1)有形固定資産	205	
(2)無形固定資産	3	
(3)投資等	36	
資産の部合計	714	

負債及び純資産の部

負債及び純資産の部		(単位:百万円)
科目	金額	
1 流動負債	300	
うち買掛金	243	
2 固定負債	39	
負債の部合計	339	
1 資本金	58	
2 資本剰余金	6	
3 利益剰余金	310	
純資産の部合計	375	
負債及び純資産の部合計	714	

※主要科目のみ抜粋しています。
※単位は百万円とし、百万円未満は切り捨て表示しています。

損益計算書 令和3年4月1日 ～令和4年3月31日

損益計算書		(単位:百万円)
科目	金額	
売上高	2,429	
商品売上	2,298	
役務収益	97	
代行料	19	
その他営業収益	11	
登録手数料	3	
売上原価	2,127	
期首商品棚卸高	31	
仕入高	2,095	
助成金	△5	
期末商品棚卸高	35	
営業経費	42	
その他営業経費	0	
売上総利益	301	
一般管理費	263	
営業利益	37	
営業外収益	0	
営業外費用	0	
経常利益	38	
特別利益	5	
特別損失	4	
税引前当期利益	38	
法人税・住民税等	12	
法人税等調整額	0	
当期利益	24	

JAトータルサポートセンターがオープン

ローンプラザ・資産相談プラザ・JA不動産情報センターを置く、「JAトータルサポートセンター」のオープン式典を行いました。資産相談の拠点として全国のJAに先駆けての開設で、それぞれの事業を連携し、よりきめ細やかで、利用者に寄り添ったサービスを提供します。中村良祐組合長は「改修前の魚住農業会館は、旧魚住町農協のシンボリック的存在だった。改めて『JAがあってよかった』と言っていただけよう努力を続ける」と話していました。



5月26日

「ふぁ～みん食農教育支援金」で農業体験

JA兵庫南の「ふぁ～みん食農教育支援金」を受けて、志方町の横大路ふれあい農園では、志方西小学校の児童らがさつまいも苗の植え付けをしました。最初は土を触ることに躊躇する児童もいましたが、最後は率先して苗を植えたがるようになるなど、農作業に楽しく取り組みました。代表の石原明昭さんは、「今年で16年目ぐらいになる。初回に参加した子から、結婚の報告を聞くこともある」と誇らしげに話していました。



5月9日

日本代表女子選手団に加古川和牛を贈呈

加古川和牛流通推進協議会は、加古川市で合宿中のカヌースプリント日本代表女子選手団に、加古川和牛7kgを贈呈しました。同協議会の会長を務めるJA兵庫南の中村良祐組合長は日々の練習や遠征をねぎらい、「加古川和牛を食べてパワーの源にしてください。今後の活躍に期待します」と激励しました。選手団代表の坪田恵選手は「おいしそう。早く食べたい」と、屈託のない笑顔を見せていました。



5月12日

ドローンを活用して実証試験

JA兵庫南は岡西営農組合の圃場で、特産の六条大麦を分析診断する実証試験を行いました。ドローンによるセンシング技術を使って、刈り取り期の指標である水分量とサンプリングで得た実際とを比較。精度の差を検証。地上45mの位置からドローンでセンシング画像を撮影し、実施では穂をサンプリングしました。圃場の状態によっては計測値の差が大きいなどの課題もあり、今後も検証を進めていきます。



5月20日

六条大麦刈り取りを関西テレビが取材

金守営農組合で六条大麦の刈り取りが行われ、関西テレビの取材を受けました。麦類は雨に濡れると品質が落ちるため、梅雨入り前の晴天日に収穫を行います。麦畑が黄金色に輝く麦秋のこの時期、大きく熟した実が次々と収穫される様子を、カメラマンが熱心に撮影していました。山田勉組合長は「毎年、刈り取りの時期は天気予報を気にしている。ニュースなどで六条大麦をたくさんの人に知ってもらいたい」と話していました。



5月21日

JA兵庫南女性会で「ホウ酸ダンゴ」作り

ホウ酸ダンゴは手軽に作ることができ、ゴキブリを効果的に駆除できるため、人気の教室です。魚住支部では20名が参加。「納屋や台所に置いていたらゴキブリが発生しなくなった。今年も安心」と参加者から喜びの声が聞けました。伊保支部では21名が参加。参加者は「手作りのホウ酸団子は効果があり、我が家では大活躍」とホッとした様子で話していました。



5月9日、18日

みやまえ営農組合が機械で収穫

西神吉町のみやまえ営農組合が、導入した収穫機で2月末に作付けした50aのじゃがいもを収穫しました。手作業だった昨年と比べ、大幅な労力削減となり、佐伯眞究組合長は「当初は、じゃがいもが傷つくのではないかと心配していたが、全く傷つくことなく、収穫が出来て良かった」と話していました。収穫したじゃがいもは、にじいろふぁ～みん、各地のコスモまつりなどで販売する予定です。



5月19日

20周年を記念し、人形供養会

JAやすらぎ会館加古川が、人形供養会を開催しました。オープン20周年記念の催しで、組合員、やすらぎ友の会会員の方々に会場いただきました。人形供養希望の方には記帳いただき、記帳者は382件、来館者はのべ1,000名、2,500体以上の人形が祭壇に飾られ、祈祷されました。



5月29日

JA兵庫南渉外決起大会を開催

JA兵庫南は「令和4年度JA兵庫南渉外決起大会」を行いました。今後の活動において必然となる「withコロナ」への取り組みを踏まえ、各事業の渉外担当者が一同に会しました。中村良祐組合長は、昨年度の営農経済・金融・共済事業の担当者らの努力や渉外活動の工夫に触れ、「今年度も利用者に寄り添った渉外活動を望む。前を向いて頑張っていこう!」と呼びかけました。



5月13日

ストロー向け六条大麦を刈り取り

株式会社ふぁ～みんサポート東はりまが、JA兵庫南のオリジナル商品「六条大麦ストロー」などの材料となる六条大麦の刈り取りを行いました。平成2年から六条大麦の茎を活用し、ストローや、北欧の装飾品であるヒンメリ・工作用の材料として販売しています。刈り取り後は、茎が折れないよう丁寧に乾燥させたあと、福祉事業所利用者が手作業で一本ずつ、加工されます。



5月18日

ふぁ～みんSHOPかんきで感謝祭

ふぁ～みんSHOPかんきは、感謝祭を開催。生産者で構成する「ふぁ～みんSHOPかんき運営協議会」を中心に、消費者との交流イベントを定期的に実施しています。購入金額の1,000円ごとにくじが引ける、「GW抽選会」では、地元産のお米などが当たるとあって、多くの利用者さまでにぎわいました。抽選箱のくじが、開封されるたびに歓声が起こり、当たりに飛び跳ねて喜ぶ姿も見られました。



5月5日

各地区で女性会活動がスタート

JA兵庫南の各地区で女性会活動がスタートしました。女性会では大正琴やトランポロピックス、お菓子教室、口コミ予防講座などの目的別グループ活動をはじめ、町ぐるみ健診などの健康管理活動、三世代料理教室などを行っています。播磨支部の園芸グループは「暖かき春の寄せ植え」をテーマに寄せ植えをし、参加者からは、「花の種類や特徴などを教わりました。今後の活動も楽しみ」と、喜びの声を聞くことができました。



5月2日

上手なおつまみの選び方

上手にお酒と付き合うためには、適量を知るとともに、一緒に食べるおつまみにもこだわらしましょう。

飲酒の適量は？

健康の維持増進や生活習慣病予防のためには、飲酒を適量内に抑えることが大切です。

ポイントは「週2日以上の日」「飲酒は1日あたり日本酒1合(アルコール20g)程度まで」の2点です。

※アルコール20gとは、「日本酒1合」「ビール中瓶1本」「チューハイ(7%)350ml缶1本」「ウイスキーダブル1杯」などに相当します。



おつまみの選び方

●食事やおつまみと一緒にゆっくりと！

空腹時に飲んだり、一気に飲んだりすると、アルコールの血中濃度が急速に上がるため危険です。必ず、食事やおつま

みと一緒に楽しみましょう。おすすめは、飲酒時にも適量の主菜(肉・魚・卵・大豆製品の料理)、副菜(野菜料理)、主食(ご飯・パン・麺類)をバランスよく食べることです。極端な「減食」は避けるようにしましょう。

●野菜の煮物やサラダを選ぶ

おつまみには、刺身や空揚げ、焼き鳥などのメニューだけではなく、野菜の煮物やサラダなどを選ぶのがおすすめです。

●濃い味のメニューばかり選ばない

味付けの濃い料理は、アルコール飲料の飲みすぎにもつながります。しょう油やソース、塩などの卓上調味料などは、料理の味を見てから使いましょう。



参考

- 1) 由田克士, “栄養・食事・血圧から見た許容飲酒量”, e-ヘルスネット(厚生労働省), (参照2022-4-6)
- 2) 樋口進, “飲酒のガイドライン”, e-ヘルスネット(厚生労働省), 2021-8-18, (参照2022-4-6)
- 3) 縄田敬子 “外食の選び方”, e-ヘルスネット(厚生労働省), 2019-3-4, (参照2022-4-6)

海外のオンラインマルチ業者のトラブルにご注意！消費生活編

海外のマルチ業者に関する相談が寄せられています。

【事例】

マッチングアプリで知り合った日本人から「楽しく稼げるいい話がある」と誘われ、ビルの一室で開催された説明会に参加した。「海外のオンラインカジノゲームを宣伝する副業だ。カジノは日本では違法だが、オンラインカジノなら運営会社が海外にあるので違法ではない。会員になって新たな会員を獲得すれば1人につき5万円の報酬がもらえる。入会時に登録料75万円が必要だが、簡単にもうかるので元が取れる」と言われ、指示されるまま消費者金融から借金をして指定口座に振り込み、海外事業者のウェブサイトにアクセスして登録手続きを終えた。契約書はもらわなかった。その後、新たな会員を獲得できずに解約を申し入れたら、14日を経過したので規約の通り解約できないと言われた。どうしたらいいか。



【解説】

インターネットの普及で海外業者との取引が容易になる一方で、勧誘者が日本人であることに安心し、契約内容をよく理解しないまま契約してトラブルに巻き込まれるケースが増えています。オンラインで海外のサイトに接続し、日本国内でオンラインカジノを利用した賭博行為を行えば、賭博罪に該当する恐れがあります。また、海外業者の中には、日本の法律は関係ないと主張し、解約などに応じない場合があります。

海外業者との取引が特定商取引法の連鎖販売取引に該当する場合には、日本で契約した消費者は、法定記載事項を満たした契約書面を受領した日を含めた20日間のクーリング・オフができると考えられます。ただし、相手が海外業者の場合、(本当に海外業者なのかどうかも含め)その実態が不明で、連絡手段がメールやSNSに限られることも多く、解決を図るのが困難な場合があります。

簡単にもうかるうまい話はありません。SNSなどで誘われても、安易に契約をしないようにしましょう。

(国民生活センター相談情報部 上中谷勝子)

もっと身近に！
SDGs

JA兵庫南の麦プロジェクト④

持続可能な開発のために17のゴールを目指すSDGsは、私たちの社会にも浸透しはじめています。農と地域に密着したJAの事業はSDGsと相性が良く、地域の特性を活かした独自の取り組みを進めています。

六条大麦のみを使った
地産地消の麦焼酎



開発秘話のご紹介

一般的な麦焼酎やビールには、デンプンが多く発酵効率の良い二条大麦が使用されています。六条大麦は二条大麦に比べて粒が小さく、醸造には多くの麦が必要なことやタンパク質が雑味の原因になることから、酒類原料としては使われることが少ない品種です。全国でも珍しい六条大麦のみを使用した焼酎は、参考文献も少なく、安定醸造の確立には時間を要しました。

特有のクセや雑味を抑えるには？採択したのは「減圧蒸留」でした。蒸留が低い温度で行われることで、もろみの中にある沸点の高い雑味などを含まない原酒を取り出し、淡麗でソフトに仕上がる醸造方法です。

ほぼ0からの状況でスタートした焼酎づくりは、平成27年に「特産品焼酎」の製造免許を取得して発売を開始しました。クリアで軽やかな味わいと、六条大麦本来の香り高い麦の風味が感じられる本格麦焼酎の誕生です。

本格麦焼酎「六条の雫」

1本(720ml)、アルコール度数:25度、1,342円(税込)

※五つ星ひょうご選定商品、ひょうご推奨ブランド認証取得、稲美ブランド認証取得、iTIQI2018優秀味覚賞『二つ星』受賞

ポイントはココ！

01 商品化のきっかけ

東播磨地域の特産である六条大麦の一層の消費拡大のため、JA兵庫南と地元キング醸造株式会社が共同開発しました。

02 稲美町産へのこだわり

地元・稲美町産の高品質な六条大麦を、原料や麦こうじに100%贅沢に使用しています。製造は本社工場(稲美町)で、水は地下水。なんと、開発担当部署にも稲美町出身者がいたとか。

03 販路の拡大

兵庫県内限定という制約の中、販売していましたが、令和2年に法令の一部改正により、全国への流通が可能になりました。※ふぁ〜みんSHOP各店や、キング醸造株式会社のオンラインショップで購入できます。

青壮年部のとれたてアドバイス

JA青壮年部のメンバーが毎月登場して、栽培する農産物のこだわりや直売所でのお買い物をもっと楽しくなるミニ情報を紹介します。

今月のナビゲーター
福原 史生 さん



年齢=46歳
就農歴=3年
栽培品目=トマト、キュウリ、ピーズ、ホウレンソウなど
青壮年部について=誘われて入部しました。他所出身で知人も少なく、就農歴も浅いのですが、作業や機械のことなど気軽に聞け、勉強になることが多いです。

テーマは
トマト

「養液土耕」
培地に土を使用し、水と肥料を合わせた培養液を供給。新しいタイプの管理型栽培システムです。



みしょう
実生
接ぎ木(挿し木)ではなく、種から育てることをいいます。

「養液土耕」で水分・養分を管理

トマトの品種は「はれぞら」で、病気に強く、味も良いです。露地よりも少し早い時期から種を播き、期間を限定して栽培しています。今年から「実生」にし、「養液土耕」で、7段取りにしています。トマトは水を与えない方が甘くなると聞きますが、バラつきがあるので調整は必要です。私は自作の機器でマイコン制御し、水をためて灌水をしています。実は緑色の時に大きくなり、赤く色づきます。JA兵庫南はトマトの生産者が多く、同じように栽培しても、味が違ってくるところが奥深くおもしろいですね。

JAからの
お知らせ
-INFORMATION-

令和4年度JA兵庫南健康セミナー 骨密度測定会&予防講座

無料

年齢を重ねるたびに減っていく骨密度。現在の骨密度を測っていませんか？骨粗しょう症の予防や対策を学びましょう！！

日時 **8月19日(金)**

①午前9時30分～午前10時30分
②午前11時～正午

参加費 無料 定員 各回先着10名

場所 JA兵庫南にじいろふぁ～みん2階会議室
(加古郡稲美町六分一1179-224)

講師 JA兵庫厚生連(検査技師・栄養士)

申込締切 8月1日(月) ※定員になり次第、締め切らせていただきます。

お問い合わせ・お申し込み

JA兵庫南総務部ふれあい広報課 ☎(079)424-1388

※新型コロナウイルス等、状況によっては開催を見合わせる場合があります。

JA健康寿命100歳プロジェクト
JAグループでは健康づくりや介護予防の活動を通して、だれもが安心して暮らせる地域づくりを目指す「健康寿命100歳プロジェクト」に取り組んでいます。

JAの 知って役立つ お金の話

4 | 認知症の予防と備え

長寿化の進展等により、認知症は誰にとっても身近なリスクになってきています。認知症には、介護費用のほか、検査・ケア・医療のための費用がかかります。

●介護にかかる自己負担額(*1)
介護費用 1カ月平均8.3万円×介護期間 平均5年1カ月
=〈総額〉約507万円

早期発見と適切なケアで介護期間を短くできれば、ご自身やご家族の負担軽減につながります。

*1公益財団法人生命保険文化センター「2021(令和3)年度生命保険に関する全国実態調査」をもとにJA共済連にて試算

認知症共済

JAの認知症共済は、認知症はもちろん、認知症の前段階の「軽度認知障害(MCI)」まで幅広く保障するため、進行予防・症状改善のための費用が備えられます。

詳しくは支店(または担当者)にお問い合わせください。

※この資料は概要を説明したものです。詳細につきましては「重要事項説明書(契約概要・注意喚起情報)」および「ご契約のしおり・約款」により必ずご確認ください。【22282000248】

子どもと一緒に楽しむ
・KIDS・

食べ物の名前、分かるかな？

季節を感じる行事や食べ物、農業のこと、みんなで楽しく学びましょう。下の①～⑤の名前は、野菜や食材の別名です。ヒントを読んで何の食べ物か考えてみましょう。

①うの花

生垣などに植えられている、低木のツツギの白い花に由来しています。

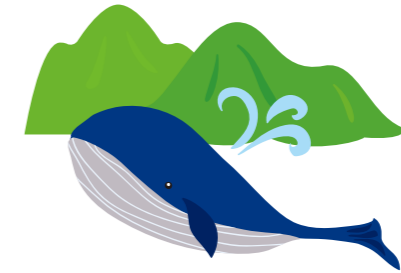

②山くじら

歌川広重の浮世絵にも描かれている、寒い時期に食べる名物です。

③畑の肉

野菜ですが、お肉と同じくらいタンパク質を含むことからこう呼ばれています。



④野菜の王様

栄養価の高さからこう呼ばれています。切るとネバネバします。



⑤森のバター

全体の約20%近くを脂肪分が占める、栄養価の高い木の実です。

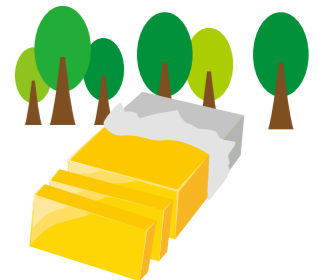

進めよう! 国消国産

国民が必要とし消費する食料は、できるだけその国で生産



【今回のテーマ】
農地は
守られているの？

食料の安定供給に欠かせない農地の面積は、60年間で約170万ヘクタール(岩手県の面積より大きい)が減ってしまいました。

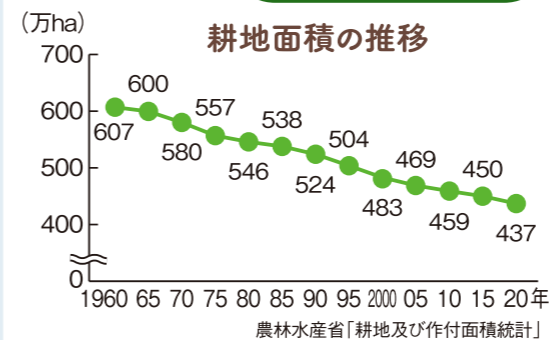

MEMO
農地を守り、食料生産を続けるために...

- JAグループは新規就農者へのサポートや、農作業の受託などに取り組んでいます。
- 新規就農に関する相談窓口担当者を設置するJAの割合 **70.0%**(2020年度)
- 農作業受託に取り組むJAの割合 **69.5%**(2020年度)

「昔は一面に稲穂が実る田園風景だったのに、今は雑草が伸び放題になっている…」と思った経験はありませんか？60年前に607万ヘクタールだった耕地面積は2020年に437万ヘクタールに減りました。農家の高齢化や担い手不足で管理されなくなった農地は荒れてしまいます。一度荒れた農地からまた農産物を収穫できるようにするには、あらためて、土づくりや水の管理、病害虫対策など、時間をかけなければなりません。農地が減れば、わたしたちの食べるものを作れなくなります。国産食材を選んで食べることで、農地の維持につながります。

耕そう、大地と地域のみらい。



相談日のお知らせ

親身なアドバイザーがしっかりサポート

税務相談会 要事前申し込み

魚住地区 8月17日(水)午前10時～午後4時
魚住支店 ☎(078)947-2323

二見地区 8月12日(金)午後1時～4時
二見支店 ☎(078)942-1924

播磨地区 8月16日(火)午前10時～正午
播磨支店 ☎(079)435-1591

年金相談会 要事前申し込み

8月13日(土) 午前9時～正午
播磨支店 ☎(079)435-1591

相続遺言相談会 要事前申し込み

8月 9日(火) 午前10時～午後4時30分
米田支店 ☎(079)432-3728

遺言相談会 要事前申し込み

8月16日(火) 午前10時～午後4時30分
しかた支店 ☎(079)452-0072

休日・夜間ローン相談会

8月13日(土) 午前9時～正午
魚住支店、二見支店、播磨支店、かんぎ支店、
神野支店、加古川北支店、しかた支店、

8月10日(水) 午後5時～7時 加古川支店

介護相談会

ケアマネージャーによる介護のご相談は随時行っております。
平日 午前9時～午後5時
ふぁ～みん介護センター ☎(079)447-0660

不動産個別相談会 要事前申し込み

専門スタッフによる不動産に関する無料個別相談
(株)加古川産業会館 JA不動産情報センター 明石店 ☎(078)947-2324

終活個別相談会 要事前申し込み

専門スタッフによる終活に関する無料個別相談
8月23日(火) 10時～15時
(株)加古川産業会館 JAやすらぎ会館加古川 ☎(079)424-0038

ふぁ～みんデータ 令和4年5月末現在の協同の成果です

Table with 3 columns: Category (e.g., 組合員数), Value, and Comparison (e.g., 貸出金残高).

理事会審議・報告事項 令和4年5月30日開催

- 行政庁によるマネーローディング調査の実施報告について(案)
● 総代会資料について(案)
● 健康情報等の取扱規程の改正について(案) 他28件

ふぁ～みんSHOP・にじいろふぁ～みん
令和4年お盆営業日のお知らせ

Calendar table showing store status (営業/休業) for various locations from August 1st to 15th.

お問い合わせは各ふぁ～みんSHOP・にじいろふぁ～みんへ

「初盆精霊堂」のご案内
お申し込み 7月20日(水)まで



JAやすらぎ会館では、現在「初盆精霊堂」のご用命を承っております。
初盆飾り合同供養会は8月に執り行いますので、ぜひご利用ください。

お申し込み・お問い合わせ JAやすらぎ会館加古川
☎(079)424-0038 年中無休

利用高配当(事業分量配当金)に係る
所得区分について

第23回通常総代会(6月25日開催)の決議に基づき、出資配当金・利用高配当金を
6月30日に組合員皆さまのご指定口座にお支払いさせていただきました(利用高配
当金の算出基準については本誌9ページ「剰余金処分案」をご参照ください)。

- 1.信用事業 ①貯金: 利子所得(源泉分離課税)として利子税相当額をJAにて源泉徴収します。
②貸出金: 事業にかかる貸出金に対する配当金の場合は事業所得の雑収入となります。
2.購買事業 事業にかかる購買品に対する配当金の場合は事業費用のマイナス(仕入れ割戻し)となり
ます。また、事業収入(雑収入)に計上することもできます。
3.販売事業 事業(農業)所得の雑収入となります。

※配当通知書(はがき)は確定申告時の資料となりますので、大切に保管してください。



砂の美術館14期エジプト編と
砂丘会館のトコ箱御膳
昼食日帰り旅行!

出発日 9月16日(金) 旅行代金 お一人様12,800円(税込)
募集人員 22名(最少催行人員15名) 添乗員 同行いたします。

掲載時に県民割・GOTOトラベル事業が実施されている場合は県・国の定める条件が一致する場合、適用させていただきます。

Itinerary table showing departure times, routes (JA稲美経済センター, JR加古川駅北側, etc.), and arrival times.

- ポイント1 バスはゆったりお一人様2席利用
ポイント2 料理は全て一人用
ポイント3 食事はイス+テーブル



※写真はイメージです



※写真はイメージです

お問い合わせ JA兵庫南旅行センター ☎(079)424-1510

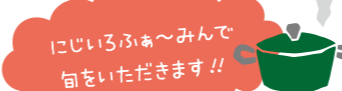

料理教室に参加しませんか

にじいろふぁ～みんのキッチンスタジオで旬の農産物を使った料理教室を開催します。ぜひお申し込みください。
※新型コロナウイルス感染拡大防止により中止する場合があります。

〈場所〉にじいろふぁ～みんキッチンスタジオ(加古郡稲美町六分一1179-224)
〈当日の持ち物〉エプロン ●三角巾 ●スリッパ ●筆記用具

カラフルそうめん・豚ヒレ肉の梅肉蒸し・わらびもち
講師 一般社団法人キッチン* コミュニケーション協会会員 笠原 麻希
日時 8月6日(土)・7日(日)午前10時～午後1時
定員 各12名(対象:小学1年生～中学3年生)
参加費 2,000円(税込)

冷房で冷えた内臓を温める薬膳
講師 ともクッキングサロン 新吉 友子
日時 8月26日(金) 午前10時～午後1時30分
定員 12名 参加費 3,200円(税込)

8月の料理教室のお問い合わせ・お申し込みは7月11日(月)からです。
お問い合わせ・お申し込み JA兵庫南 にじいろふぁ～みん事務所 担当:平島
☎(079)495-7716 FAX(079)495-7733
※お電話でのお問い合わせ・お申し込みは平日(午前9時～午後5時)のみの対応となります。
※当日、参加者の定員(最少5名)が満たない場合は中止にします。

※料理教室の詳細は、にじいろふぁ～みに備え付けのチラシをご覧ください。
また、JA兵庫南ホームページでもご案内しています。
JA兵庫南ホームページへは、http://www.ja-hyogominami.com/eino/nijjiro_farming.htmlまたは、右のコードからアクセスできます。
※FAXでのお申し込みの場合、折り返し確認のご連絡をさせていただきます。



12星座占い 7月
♋ 蠍座 [10.24～11.22生まれ]
♏ 乙女座 [8.23～9.22生まれ]
♉ 蟹座 [6.22～7.22生まれ]
♊ 双子座 [5.21～6.21生まれ]
♋ 牡牛座 [4.20～5.20生まれ]
♈ 牡羊座 [3.21～4.19生まれ]



茎ブロッコリー

中国野菜のカイランとブロッコリーを交配して生まれました。「茎ブロッコリー」と呼ばれ、小さな蕾と長くてやわらかい茎を食べます。

JA兵庫南では農産物直売所への出荷者を募集しています。また、家庭菜園など、園芸について分からないこと・困ったことの相談も承ります。お問い合わせは各営農経済センターへお寄せください。

- 明石播磨営農経済センター ☎(078)948-5380
 - 加古川営農経済センター ☎(079)438-3930
 - 稲美営農経済センター ☎(079)496-5135
 - 高砂営農経済センター ☎(079)447-0881
- ※営業は月曜～金曜(午前9時～午後5時)、土曜・日曜・祝日は休み



栽培計画	1	2	3	4	5	6	7	8	9	10	11	12
暖地・中間地	■	■	■	■	■							
一般地	■	■	■	■	■	■	■	■	■	■	■	■
冷地・寒冷地	■	■	■	■	■	■	■	■	■	■	■	■

■種まき ■植え付け ●収穫

- ### 栽培特性
- 暑さに比較的強く、育てやすい。長い間収穫を楽しむことができるので、家庭菜園向き。
 - 頂花蕾は早めに収穫し、側花蕾の伸びを促す。

栽培方法

1 畑の準備

植え付けの2週間くらい前に、溝の長さ1m 当たり堆肥5～6握り、油粕大さじ5杯、化成肥料大さじ3杯を施す。

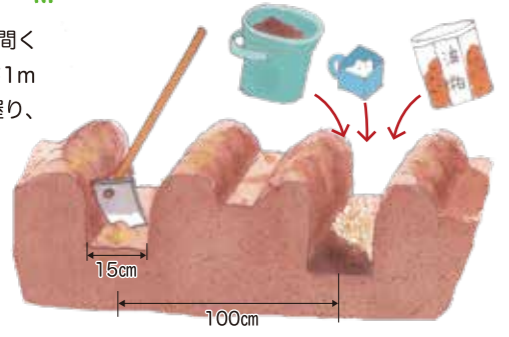

2 植え付け

春の低温期の植え付けにはマルチングが有効。

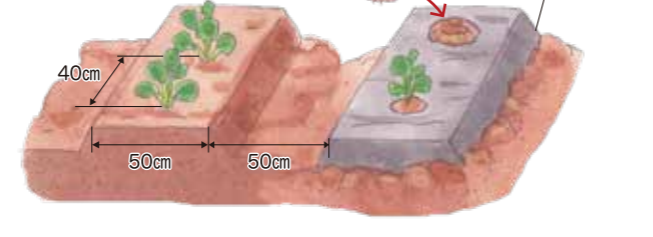

3 追肥

列の長さ1m当たり、化成肥料大さじ2杯を施す。(第2回以降も同じ)

第1回

草丈が15～20cm になった頃、株の近くに施す

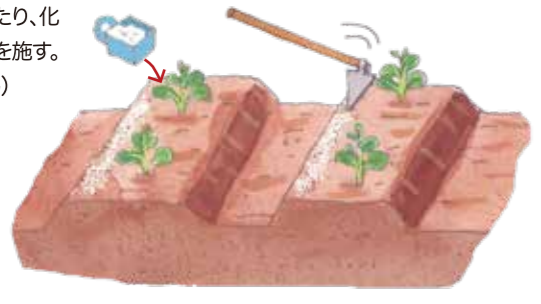

第2回

約半月ごとに、畝の片側に交互に施す。鍬で土を軽く耕して、畝をつくる



4 支柱立て・管理

茎が倒れやすいので、風当たりの強いところでは支柱を立てる。夏によく花蕾をたくさん出させるには、灌水、敷きわらを。



5 収穫

次々に伸びてくる茎の伸びた側花蕾を収穫する。やわらかく折れるところで折り取る。



肥料・農薬 紹介コーナー



アヅミン
腐植酸を主成分とした腐植酸苦土肥料です。堆肥と併用することにより、良質な野菜畑になります。



アディオン乳剤
茎ブロッコリーのオオムシ対策に。優れた残効性と忌避作用がある殺虫剤で、害虫発生初期の防除を行うと、より効果的です。※使用前にラベルをよくお読みいただき、記載以外には使用しないでください。

5月号の答え

エ	メ	ラ	ル	ド	
ミ	ド	リ	ノ	ヒ	ア
ワ	ル	ツ	ゲ	シ	ヤ
ケ	ス	シ	ツ	メ	
	ダ	イ	エ	ツ	ト
ル	イ	フ	ウ	ボ	
ア	ジ	ミ	ガ	バ	ン
ー	セ	イ	ク	ラ	ベ

応募総数 338人 正解者数 336人

正解者の中から10名の方に抽選で特産品等をプレゼントします。当選は商品の発送をもって発表に代えさせていただきます。

編集後記

手ぬぐいを愛用しています。手拭きはもちろん、夏場は保冷剤を包み、首に巻いてヒヤリと。冬場はカイロを仕込んで、マフラーを巻いています。濡れてもすぐ乾き、かさばらないので超便利。かわいい柄も多いですが、染染のものが好み。昔からあるものは、風土に合っているように思います。

の文字を並べてできる言葉は何でしょうか？
ヒント:「ジージー」という音が特徴です。

1	6		11	14	18	22
2		8		15		
		9	12		19	
	7			16		
3			13			23
4		10		17	20	
5					21	

応募要項

- クイズの答え、②氏名・年齢、③住所(郵便番号含む)・電話番号、④広報誌「ふあ〜みん」誌面へのご感想を明記して、下記の宛先までおはがきでお送りいただくか、下記のメールアドレスまでメール送信ください。
- 締め切り日(はがきの場合)7月末日消印有効 (メールの場合)7月末日受信のもの
- 【宛先】〒675-0066 加古川市加古川町寺家町621番地 JA兵庫南 ふあ〜みんクロスワードパズル係
- 【メールアドレス】fureai@ja-hyogominami.com (送信時、件名に「JA兵庫南ふあ〜みんクロスワードパズル係」と記入ください)

夕テのカギ

- 前の反対側
- 梅雨が明ければ夏本番。——が増します
- 神社で神事に奉仕する女性
- 土用干しをする漬物
- 音を聞き取る器官
- 波——を上げて船が進む
- 七夕飾りや短冊をつるします
- カブトムシが集まる木の一種
- 歌謡曲などの前奏のこと
- 唱歌『夏の思い出』の歌詞に出てくる地名
- 継続は——なり
- 列車を走らせるために敷きます

ヨヨのカギ

- 7月の第3月曜日は——の日。国民の祝日です
- お遍路さんが巡ります
- ムチとの使い分けが大切
- 開くと花が咲きます
- そうめんをゆでている途中に入れる人もいます
- 泳げない人の強い味方
- 夏の土用の——の日にはウナギを食べると良いといわれます
- 輪島や呼子のものが有名
- 蚕の繭から作る繊維
- 鉄がさびるのはこの化学変化によるものです
- 京都の夏を彩る——祭
- 酔うとこの猛獣になる人も
- 1-1=

みなみかぜ

みなさまからのお便りを紹介

●毎月ふあ〜みん楽しみにしており、全て拝読させて頂いております。ふあ〜みんショップで「大西農園」様の野菜をよく購入しますが、四季旬菜に大西裕裕さんが載っており、有名な芸能人に出会った気持ちです。(播磨町 石田さん)

●購入したコマツナのパッケージに大西農園のインパクトある文字。持ち帰った「ふあ〜みん」誌に紹介されていてビックリ。お話しくださいました。(三田市 宮田さん)

●JA 〇二方とも「わわわ〜」という感じでしょうか？ふあ〜みんSHOPに行くと、出荷者さんの名前を見て、「この方はまだ会ってないな、いつか取材するのかな」と私はワクワクします。

●今年もミニトマトに挑戦しています。が、さつま芋の培養土袋の活用法びっくりです。やってみようと思いました。(高砂市 後藤さん)

●5月号に水耕栽培のことについて載っていて、以前は豆苗を豆から水耕栽培で育てましたが、子どもたちと一緒に成長を室内でも見ることができ、また手軽なので次はパシパシもやってみたいと思います。(加古川市 大石さん)

●JA 皆さん興味を持っていただいていたので、私は「イヤイヤ」しています(笑)。ただ、やはり土耕の方が、良いものができるのも事実。野菜作りを身近に感じて、ちよっこやってみようかなと思っただけならばなあ。

●子ども時代は鳥根の山おくで竹やぶの中を走りまわったり、にわたりのヒヨコをかわいがったり、田植えの手伝いをしたり、おたまじゃくしやテントウムシをとって遊んだり、田植えを手伝ってから

食べるおにぎりのおいしかったの思い出しました。(高砂市 福永さん)

●JA 福永さんの楽しそうな子ども時代が目につきます。私も夏には真っ黒に日焼けして、祖父からは、「裏が表からん」と言われていました。

●母の日に九州にいる娘からポットカーネーションが届き、次々とピンクの花を咲かせています。花がらも毎日摘んでいます。花が終わってもこのままポットで育てるのか、露地にもどすのがいいのか迷っていたところ、「植え替えて長く楽しんで」を目にしました。参考にになりました。(高砂市 岡崎さん)

●JA 花農家・山崎さんの原稿を書き終えてから、もらったカーネーション。その後は？が気になり、再度の取材をお願いしました。

●ソラマメのお花をはじめ見ました。綺麗な紫色ですね。空に向けた豆、とても素敵なお名前前の由来を知れて良かったです。(加古川市 増井さん)

●JA お花は形もユーモラスで、茎はがっしりしています。

●コマツナのイタリア風和えもの、簡単に作れておいしかったです。胡麻和えはよく作るので、パートリィが広がってよかったです。(高砂市 山本さん)

●JA 「コマツナは和風の料理ばかり」というお便りもいただきました。手順や調味料などは、全く違うものができるのが、料理の面白さかもしれません。目指せ「マンネリ打破」!

●毎週3〜4回、JAふあ〜みんSHOPにお買い物します。お花、野菜豊富で楽しめています。今月初めて、「ふあ〜みん5月号」を取り、読みました。おもしろいね。(加古川市 田邊さん)

●JA いらっしやいませ、いつもありがとうございます。ウキウキしてお買い物ができる場所があるよう、職員一同、頑張ります!

- ★ 魚座 [2.19~3.20生まれ] 良好です。一つずつ状況が改善していきます。会話の機会を多く持つよう心がけましょう。楽しい発見があるはず
- ♋ 水瓶座 [1.20~2.18生まれ] もめそうになってもあなたの対応一つでトラブルにせず済ませられます。重要な役割を任せられる予感も
- ♏ 山羊座 [12.22~1.19生まれ] 信頼できる人に話を聞きに行き、明るい兆しが見えています。こうでなければと決めつけて考えないように
- ♏ 射手座 [11.23~12.21生まれ] うっかり口を滑らせないようにご用心。頼られ過ぎて困る場合が。助けてほしいときはあなたからもSOSを出して



／ 掛軸・絵画多数展示!! ／



掛軸・絵画展開催のお知らせ



日時 7月22日(金)午後1時～午後4時、7月23日(土)午前9時～午後3時

場所 JA兵庫南かんき支店2階特設会場
(加古川市東神吉町神吉1012-1)

お問い合わせ先 加古川営農経済センター(平日のみ)
高砂営農経済センター(平日のみ)

ご相談承ります

- ◆ 美術品の修復 ◆ 西国霊場や四国霊場の朱印軸表装
- ◆ 物故または有名作家の本画・版画(平山郁夫・山下清・千住博・上村松園・東山魁夷など)
- ◆ 唐木・輪島塗家具のご提案



※新型コロナウイルス感染防止対策のため、ご来場の際にはマスク着用にご協力をお願いいたします。また、状況により中止になることがあります。予めご了承ください。

／ JA兵庫南より提携店のお得なお知らせ ／

「JA×洋服の青山」タイアップカード

JA兵庫南では『洋服の青山』と提携しており、タイアップカードを発行しています。『洋服の青山』でカードをご提示いただきますと、お得にお買い物していただけます。ぜひご利用ください。

JAタイアップカード ここがうれしい2つのポイント

point 01 店内全商品**10%割引**で購入できます。
※補正加工料、商品送料については割引の対象外です。

point 02 入会費・年会費は**無料**。組合員であれば加入できます。
※入会には条件があります。

下取り 10%OFFサービス実施中

メンズスーツ、ワイシャツ、フォーマルから、小物類、レディース衣類、学生服まで幅広く下取りを行い、下取りクーポン券と交換いたします。タイアップカードをお持ちだと、さらに10%OFFとお得です。※他社製品も可。詳しくは『洋服の青山』へお問い合わせください。

▶▶ タイアップカードご登録・ご利用の流れ

step 01

まずは、最寄りのJA営農経済センターへお越しください。仮カードを発行します。



step 02

仮カード発行後、1回目の『洋服の青山』でのお買い物の際に、仮カードをご提示ください。正式な「JA×洋服の青山」タイアップカードを発行します。10%割引で商品を購入できます。



step 03

以後、『洋服の青山』で商品を購入する際にカードをご提示いただくと、毎回10%割引が適用されます。



※お支払いはJA口座からの引き落としになります。※仮カード、本カードの発行には身分証明書等が必要です。ご了承ください。『洋服の青山』アウトレット店舗は、割引の対象外となります。

24～25ページ掲載内容についての

お問い合わせ・お申し込みはこちら!! <受付時間/午前9時～午後5時>

明石播磨営農経済センター ☎(078)948-5380
加古川営農経済センター ☎(079)438-3930
高砂営農経済センター ☎(079)447-0881

稲美営農経済センター ☎(079)496-5135
(ふあ～みんグリーンいなみ ☎(079)496-5138)



営農・生活

アグリふあ～みん



農作業に欠かせない商品から暮らしに役立つサービスまで、JAのおすすめをご紹介します。

肥料・農薬がお安くお得に!!

下記4会場で売り出しを開催します。

魚住ライスセンター	高砂営農経済センター
開催日 7月30日(土)午前9時～正午 住所 明石市魚住町金ヶ崎780-1 <small>※当日は、明石播磨営農経済センターは休業になります。</small>	開催日 8月6日(土)午前9時～正午 住所 高砂市松陽2丁目72-1
ふあ～みんSHOPかんき	ふあ～みんグリーンいなみ
開催日 7月15日(金)～18日(月・祝) 午前9時～午後5時 住所 加古川市東神吉町神吉1012-1	開催日 7月15日(金)～18日(月・祝) 午前9時～午後5時 住所 加古郡稲美町北山1243-1

最新デジタル補聴器

無料お試し実施中

Check

ひとつでも心あたりのある方はぜひご相談ください。

- ☑ テレビの音量が大きいと言われる
- ☑ 玄関のチャイムの音が聞こえづらい
- ☑ 電話に出ても聞きづらい
- ☑ 使用中の補聴器の雑音がうるさい、取り扱いが難しい など

聞こえに
お悩みの方

デジタル補聴器があなたの悩みにお応えします!!
今お使いの補聴器も点検・修理承ります。
(主にJAでご購入の商品が対象となります)



お申し込みの流れ

お問い合わせ

お近くの営農経済センターまでお問い合わせください。

お電話にてご連絡

専門スタッフが日程確認のお電話をさせていただきます。

ご自宅でご相談

相談、聴力測定、補聴器の体験。
※ご自宅以外でも可。

無料お試し

(最長7日間)

ご購入

(安心のアフターサービス)

ご検討

聞こえの相談会実施中

- 7月12日(火) かんき支店
- 7月15日(金) 神野支店
- 8月 4日(木) 稲美営農支援センター
- 8月16日(火) にじいろふあ～みん
- 8月18日(木) 高砂西支店
- 8月23日(火) 伊保支店
- 8月25日(木) 米田支店
- 9月 6日(火)・7日(水) 二見支店
- 9月13日(火) 明石播磨営農経済センター

時間は全会場
午前10時～
午後1時

JA兵庫南のオススメ!! 地元産六条大麦を 使用した 贅沢な麦茶です!!



「ふあ～みん麦茶」の
ニューパッケージが登場!

- ふあ～みん麦茶1ケース(500ml×24本) …… **2,468円**
- こだわり造り麦茶10g×30パック …… **379円**
- こだわり造り麦茶300g …… **271円**
- 六条大麦麦茶10g×32パック …… **432円**

※価格はすべて税込価格です。

販売店 ふあ～みんSHOP全店、にじいろふあ～みん、ふあ～みんグリーンいなみ(ふあ～みん麦茶は営農経済センターでも販売しています)

ピックアップ

金融

無料相談会のご案内

年金個別相談会

こんな悩みありませんか？

ねんきん定期便の
見方や内容が
わからない！

定年後働くと年金は
もらえるのか？
お得な方法を知りたい！

手続きが面倒なので
『無料』で
お願いしたい！



年金受給を目前に控えている方を対象にした個別相談会です。同JA専属の社会保険労務士が、ねんきん定期便の見方から年金に関するお手続きまでご相談にお答えします。

- 日時 8月13日(土) 午前9時～正午(予約制)
- 会場 播磨支店 ☎(079)435-1591
- 日時 8月17日(水) 午後1時～4時(予約制)
- 会場 母里支店 ☎(079)495-0020

相続遺言個別相談会

こんな悩みありませんか？

- 認知症になる前にする **相続対策** って？
- 相続手続きの **手順** は？

- 日時 8月9日(火) 午前10時～午後4時30分(予約制)
- 会場 米田支店 ☎(079)432-3728

遺言個別相談会

こんな悩みありませんか？

- **遺言がある相続** とない相続の違いは？
- 孫やお世話になった方に **財産を分ける** には？

- 日時 8月16日(火) 午前10時～午後4時30分(予約制)
- 会場 しかた支店 ☎(079)452-0072

トータルアドバイザー(相続相談員)による
個別相談も随時対応しております

金融

夏到来!!

おトクで便利な

JAの定期貯金

サマーキャンペーン 定期貯金

おすすめ
ポイント

おトクに貯める

定期貯金を新たに
20万円以上お預け入れて **金利UP**

キャンペーン期間: 令和4年8月31日(水)まで

ATM 定期貯金

おすすめ
ポイント1

忙しい人の味方

土・日・祝日など
窓口の営業時間以外もご利用可能!!

おすすめ
ポイント2

おトクに貯める

県内JAのATMで定期貯金を
新たに20万円以上お預け入れて **金利UP**

キャンペーン期間: 令和4年8月31日(水)まで

JAネットバンク 定期貯金

おすすめ
ポイント1

忙しい人の味方 | 来店不要!!

並ばず時間も気にせずお取引! 各種サービスを深夜・早朝・土日祝も利用可能。

おすすめ
ポイント2

おトクに貯める | JA兵庫南限定の

得トク
金利!!

おすすめ
ポイント3

スマホやパソコンから | いつでも
どこでも **残高確認!!**

スマホやパソコンから「定期貯金」「普通貯金」の残高照会が最大3カ月分確認できます。

キャンペーン期間: 令和5年3月31日(金)まで

免疫上昇効果が
明らかになりつつ
あります!

大麦加工食品の

臨床試験への参加者を募集しています

8週間、大麦加工食品を食べて、各検査を行っていただきます。

- 日時 〈説明会〉令和4年8月20日(土) 午後1時～
※オンラインでの参加も可能です。ご希望の方は下記二次元コードからお申し込みください。
〈測定①〉令和4年10月1日(土) 〈測定②〉令和4年12月3日(土)

- 場所 兵庫大学5号館401教室(加古川市平岡町新在家2301)
※交通費の支給はありません。 ※車でのご来場は可能です。

- 対象者 ● 年齢が18歳以上の健康な方 ● 3分程度立位がとれる方(測定に必要です)
その他、参加するためには、いくつかの基準があります。
● 本試験を理解して文書による同意が得られる方 ● アレルギーがない方
● 3回ともご参加いただける方(1時間程度かかる予定です)

- 検査項目 アンケート、排便日誌、健康機能検査 等
- 謝礼 大麦加工品(麦茶など)

ご参加を
希望される方

右の二次元コードにアクセスして住所、氏名などをご記入ください。
※アクセスなしでの当日参加も可能です。



お問い合わせ先 ☎ hu.eimane@gmail.com ※お問い合わせは左記のメールからのみとさせていただきます。

